

# XXIX



# REGATA CRUCERO

## cenor

TROFEO CONCELLO DE BOIRO 23/08  
24/08

ORGANIZA ::::



PATROCINA ::::

**cenor**  
electrodomésticos



**Deputación**  
Pontevedra

**OLLODEBOI**



**GADIS**

# **XXIX REGATA Crucero Cenor Trofeo Concello de Boiro**

## **Cruceros ORC y Open Cruceros Solitarios y A2 Clásicos**

### **INSTRUCCIONES DE REGATA**

La **XXIX REGATA Crucero Cenor – Trofeo Concello de Boiro** es una regata de Cruceros para barcos ORC y JHC que se celebrará en aguas de la Ría de PONTEVEDRA y de AROUSA los días 23 y 24 de agosto de 2025.

Este evento está organizado por el Club Náutico de Portonovo (CNP), la Real Federación Gallega de Vela (RFGV), la Secretaría Xeral do Deporte, la Fundación Deporte Galego con la colaboración de Club Náutico de Deportivo de Barraña (CNDB) y patrocinio de Electrodomésticos Cenor, Ollo de Boi, Gadis, Pescamar, Concello de Boiro y Diputación de Pontevedra.

**Además de todo lo expuesto en el Anuncio de Regata (AR) serán de aplicación las siguiente Instrucciones de Regata (IR).**

#### **1. REGLAS**

- 1.1. La regata se regirá por las “reglas”, tal y como se definen en el Reglamento de Regatas a Vela (RRV) 2025-2028, así como todas aquellas enumeradas en el apartado 1 del Anuncio de Regatas
- 1.2. Cualquier reglamento o indicación de la Real Federación Gallega de Vela que afecte a la regata.
- 1.3. Cualquier reglamento o indicación de la Real Federación Española de Vela que afecte a la regata

#### **2. MODIFICACIÓN A LAS INSTRUCCIONES DE REGATA**

- 2.1. Toda modificación a las IR se expondrá antes de las 10:00 horas del día en que tendrá efecto, excepto una modificación en el programa de pruebas la cual se expondrá antes de las 21:00 horas del día anterior a la cual tenga efecto.
- 2.2. El C.R. podrá modificar las presentes I.R., mediante:
  - a) **En tierra:** Aviso en el TOA virtual no más tarde de una hora antes de darse la señal de atención de la prueba.
  - b) **En el agua:** En caso de necesidad, se podrá realizar cualquier modificación de las I.R. en el agua mediante comunicación por el canal de la regata, según la IR. 6.
- 2.3. Las IR que se encuentren en el TOA Virtual siempre estarán actualizadas con las indicaciones de la IR 2.2.a)
- 2.4. Es responsabilidad de los participantes el consultar el TOA tanto antes de hacerse a la mar para tomar las salidas como a la terminación de la prueba y no será motivo de protesta ni de reparación el desconocimiento de las publicaciones en el TOA virtual
- 2.5. Es responsabilidad de cada embarcación tener una radio conectada para poder recibir los avisos que el C.R. haga o modificación de las presentes I.R. y no podrá ser motivo de protesta ni reparación una nula o mala recepción del aviso que realice el CR (Modifica la Regla 62.1 (a) RRV).

# XXIX REGATA Crucero Cenor

## Trofeo Concello de Boiro

### 3. COMUNICACIONES CON LOS PARTICIPANTES Y SEÑALES ESPECIALES

- 3.1. Los avisos a los participantes se expondrán en el Tablón Oficial de Avisos (TOA) virtual situado en la url: en
- 3.2. La Oficina de Regatas (OR) tendrá diferentes ubicaciones en la etapa, ya que será diferente en el inicio o fin de la etapa y será válida aquella que coincida con la situación de la etapa, por lo que podrá ser en el Edificio Social del CNP y en la sede del CNB.
- 3.3. En el mar, el CR transmitirá y estará a la escucha por el canal VHF 69.

### 4. CÓDIGO DE CONDUCTA

- 4.1. [NP] Todos los competidores y personas de apoyo cumplirán con cualquier solicitud razonable dada por un Oficial de Regatas (OR).

### 5. SEÑALES EN TIERRA

- 5.1. Las señales en tierra se mostrarán en el Mástil Oficial de Señales (MOS) situado delante de la entrada del Edificio Social en el CNP y en la entrada de los pantalanes en el CNB, al menos dos horas antes de la hora programa de la primera señal de atención del día y las 20:00 horas.
- 5.2. Además de lo previsto en “Señales de Regata” del RRV se usarán las siguientes señales especiales:
  - Cuando se largue la bandera 'GI' en tierra, las palabras “1 minuto” de la regla Señal de Regata GI quedan remplazada por “no menos de 60 minutos”.
  - [NP] Cuando se largue la bandera “T” (tango) del CIS a bordo del Comité de Regatas indica que será obligatorio el uso del dispositivo de flotación en todo momento en el agua.

### 6. SEÑALES EN EL MAR [NP][SP]

- 6.1. Además de lo previsto en “Señales de Regata” del RRV se usarán las siguientes señales especiales.
  - En caso de izarse una bandera de “Inteligencia” o “N” sobre una “H” o “A” junto a la bandera con signo de la Cruz Roja en algún barco del Comité, significará:  
**“Todos los barcos deberán regresar inmediatamente a puerto”.**  
Todo participante que no cumpla esta Instrucción, recibirá una penalización de 10 puntos en su puntuación sin derecho a una audiencia de acuerdo con la Regla 64.1 del RRV.
  - [NP] Cuando se largue la bandera “L” (lima) del CIS a bordo del Comité de Regatas indica que:  
“Se modifica la situación del campo de regatas, siganme hasta la nueva situación” o “Se efectuará un aviso o modificación de las IR por el canal de la regata”. Una incorrecta recepción o una ausencia de la misma no dará motivo a una solicitud de reparación (Modifica la RRV 60.1 y 62.1).
  - [NP] Cuando se largue la bandera “T” (tango) del CIS a bordo del Comité de Regatas indica que será obligatorio el uso del dispositivo de flotación en todo momento en el agua
- 6.2. Cuando una Señal de Regata (bandera) es izada conjuntamente con una bandera de clase esa señal solo afectará a la Clase correspondiente al color de esa bandera.

# **XXIX REGATA Crucero Cenor**

## **Trofeo Concello de Boiro**

### **7. PROGRAMA**

- 7.1. El programa será el indicado en el AR 8.1.
- 7.2. Para avisar a los barcos que una prueba o secuencia de pruebas va a comenzar en breve, se izará la bandera naranja de línea de salida con un sonido, al menos cinco minutos antes de darse la señal de atención.

### **8. FORMATO DE COMPETICIÓN**

- 8.1. Se navegará en flota

### **9. BANDERAS DE CLASE**

- 9.1. La Bandera para la flota ORC y Open será la O del CIS.
- 9.2. La bandera para la flota Clásicos será la R del CIS.
- 9.3. La bandera para la flota A2 será la W del CIS
- 9.4. La bandera para todas las flotas será la T del CIS

### **10. AREAS DE REGATA**

- 10.1. Las distintas áreas de regata estarán situadas en la Ría de Pontevedra (Carta 416A del IHM) y Ría de Arosa (Carta 415 del IHM) (Anexo 1).
- 10.2. Si se efectuara una modificación del Área de regatas se anunciará de la siguiente forma:
  - a) Publicándolo en el TOA, si la modificación se produce al menos dos horas antes de la prevista para la Señal de Atención de la primera prueba del día.
  - b) Si la modificación se produce en el mar, según la IR 6.1.2. y se darán repetidas señales fónicas.
- 10.3. La “zona de regata” se define como la superficie de un polígono cuyo borde excede en 100 metros del recorrido teórico más corto que pudiera hacer un barco en regata.
- 10.4. La “zona de salida” se define como el rectángulo que cubre una superficie de 100 metros hacia barlovento y sotavento de la línea de salida y 100 metros hacia fuera de cada extremo.
- 10.5. La “zona de llegada” se define como el rectángulo que cubre una superficie de 100 metros hacia barlovento y sotavento de la línea de llegada y 100 metros hacia fuera de cada extremo.

### **11. RECORRIDOS**

- 11.1. [NP] Como mínimo 5 minutos antes de la Señal de Atención, el CR indicará por el canal oficial de VHF el nº de Recorrido a realizar.
- 11.2. Los recorridos al viento están especificados en el Anexo 2
- 11.3. Los recorridos costeros están especificados en el Anexo 3.
  - a) En los recorridos costeros se respetarán todas las señales de navegación, a excepción de las balizas, faros, torres, marcas cardinales y laterales que formen parte del recorrido, en las cuales se indicará el paso de las mismas.
  - b) En los recorridos costeros, caso de avanzar la zona de salida de manera que alguna de las balizas especificadas en el recorrido en cuestión quede sobrepasada, no habrá que retroceder para cumplir el apartado de navegación de la etapa que se esté disputando.
  - c) El C.R. podrá tomar los tiempos de todos los barcos en cualquier boya o paso de baliza del recorrido que se haga, por si las condiciones meteorológicas no permiten terminar la prueba. En este caso, con estos tiempos se calculará las clasificaciones sin dar motivo a una solicitud de reparación por ello (Modifica el

# XXIX REGATA Crucero Cenor

## Trofeo Concello de Boiro

RRV 60.1 y el 62.1).

- d) La posición de las balizas indicada en el Anexo 3 es aproximada. Una diferente posición que la indicada no será motivo para una solicitud de reparación (Modifica la RRV 60.1 y 62.1). No obstante, se usará la posición real de las balizas para calcular las distancias de los tramos a efectos de Compensación de Tiempos.

### 12. BALIZAS

#### 12.1. En recorridos al viento

Balizas de Salida	Balizas recorrido	Balizas Cambio Recorrido	Balizas de Llegada
Cilíndrica Naranja	Cilíndrica Amarilla	Cilíndrica Naranja	Cilíndrica Naranja

#### 12.2. En recorridos costeros

Balizas de Salida	Baliza Desmarque	Balizas de Llegada
Cilíndrica Naranja	Cilíndrica Naranja	Cilíndrica Naranja

### 13. SISTEMA DE SALIDA

- 13.1. Se darán las salidas según lo establecido por la regla 26 del RRV.
- 13.2. La Línea de Salida estará determinada entre el mástil a bordo de embarcaciones del CR con bandera Naranja y la boya de salida (IR 12) (EN EL SENTIDO HACIA DONDE SEA EL RECORRIDO).
- 13.3. La Señal de Atención del primer procedimiento de una prueba estará precedida del izado de la bandera naranja descrita en la IR anterior, y por un tiempo no menor a cinco (5) minutos.
- 13.4. Ningún barco saldrá más tarde de cuatro minutos después de su señal de salida. En caso de hacerlo será clasificado sin audiencia como DNS. Esto modifica la regla A5.1 y A5.2 del RRV.
- 13.5. [NP] [SP] Los barcos cuya señal de atención no haya sido dada se mantendrán claramente separados de la zona de salida y sus prolongaciones. Todo barco identificado que no estando en procedimiento de salida sea observado dentro de la zona de salida, ser. penalizado con 5 puntos en la siguiente prueba a realizar (modifica la regla 63.1 y A5).
- 13.6. El CR procurará mostrar los números de vela de los barcos identificados como OCS, UFD o BFD al final de la prueba. La omisión de esta IR no será motivo para solicitar una reparación (modifica la regla 62.1 (a) del RRV). Esta IR no exime al CR de las obligaciones de la RRV 30.4.
- 13.7. En caso de condiciones desfavorables, el barco del CR, podrá mantener su posición a motor.
- 13.8. Habrá las siguientes opciones:
- Salida única: para todas las clases que se indicará en la atención mediante el izado de la Bandera Numeral de Recorrido.
  - Salidas consecutivas: el orden de las mismas será mediante el izado de la o las banderas de Clase (ver IR 9). Se realizarán el tiempo que el CR estime oportuno, aproximadamente 5 minutos y que indicará por el canal oficial de la regata. Este intervalo temporal emitido por la VHF no podrá ser objeto de protesta ni solicitud de reparación en caso de mala o nula recepción (Modifica la Regla 62.1 (a) RRV).
  - Se podrá realizar una salida conjunta de todas las clases con diferentes

# XXIX REGATA Crucero Cenor

## Trofeo Concello de Boiro

recorridos, que se indicará con las señales de clase correspondientes

- 13.9. En lo recorridos costeros se podrá utilizar desmarque. Si con la señal de atención en el barco del CR se iza una BANDERA ROJA, se dejará a BABOR y si se iza VERDE, a ESTRIBOR. Si no se iza ninguna, es que no hay desmarque.

### 14. LLAMADAS

- 14.1. En adición a las reglas 29.1 y 29.2 RRV, podrán indicarse las llamadas individuales y generales por el canal oficial de la regata. Pueden utilizarse números de vela o nombres de los barcos.
- 14.2. Una demora en la radiodifusión de estas llamadas o el orden en que se efectúe o una mala recepción de la llamada o incluso en su omisión no podrá ser objeto de protesta ni solicitud de reparación (Modifica la Regla 62.1 (a) RRV).
- 14.3. Esta regla no reduce, modifica ni exonera la responsabilidad de cada barco de salir conforme al RRV.

### 15. CAMBIO DE RECORRIDO

- 15.1. Los cambios de recorrido se realizarán según el RRV 33 en caso de que se realice algún recorrido alternativo y al viento.

### 16. RECORRIDO ACORTADO

- 16.1. El Comité de Regatas podrá tomar los tiempos de todos los barcos en cualquier boya o paso de baliza del recorrido que se haga por si las condiciones meteorológicas no permiten terminar la prueba. En este caso, con estos tiempos se calculará las clasificaciones sin dar motivo a ninguna protesta ni reparación por ello (Modifica la Regla 62.1 (a) RRV).
- 16.2. Si en las inmediaciones DE ALGUNA DE LAS BALIZAS A TOMAR (en cualquiera de las pruebas) un barco del CR iza la bandera "S" del CIS con dos señales fónicas, significará que el recorrido quedará modificado, siendo la llegada cruzando entre la línea imaginaria que forme tal BALIZA y dicho barco del Comité de Regatas en el sentido como se venga desde la última baliza tomada.

### 17. LA LLEGADA

- 17.1. La línea de llegada estará determinada entre una percha a bordo del barco del C.R. con bandera Azul, y la baliza de llegada, cruzándola en el sentido como se viene desde la última baliza del recorrido.
- 17.2. La situación GPS de la línea de llegada se dará por canal oficial de la regata una vez fondeada.
- 17.3. En condiciones desfavorables el barco de llegada del C.R. podrá mantener su posición a motor.

### 18. TIEMPO LÍMITE

- 18.1. En Crucero, A DOS y Solitario se calculará para cada barco por la fórmula,  
$$\text{Tiempo Límite} = \text{GPH} \times 1,5 \times \text{Distancia}$$
- 18.2. Para Open Clásicos/Veteranos se calculará:
- a) Para regatas con un recorrido igual o menor a 6 millas  $\text{TL} = 2.50 \times \text{M} \times \text{BSF}$
  - b) Para regatas con un recorrido de 6 millas a 13 millas  $\text{TL} = 2.35 \times \text{M} \times \text{BSF}$
  - c) Para regatas con un recorrido superior a 13 millas  $\text{TL} = 2.15 \times \text{M} \times \text{BSF}$

# XXIX REGATA Crucero Cenor

## Trofeo Concello de Boiro

TL = Tiempo límite de la prueba en segundos M = Millas de la prueba sobre la carta, BSF= 5300 / (10 x TCF - 1,75)

- 18.3. En la plataforma oficial se encontrará el tiempo límite que se actualizará teniendo en cuenta las indicaciones de la IR 11.
- 18.4. Independientemente del cálculo del tiempo límite descrito en los apartados anteriores de esta IR, se tendrá un tiempo límite diario:
- Etapa Portonovo - Escarabote, sábado 23 de agosto de 2025: 19:00 horas
  - Etapa Escarabote - Portonovo, domingo 24 de agosto de 2025: 18:30 horas
- 18.5. Los barcos que no terminen dentro del tiempo límite (cualquiera de las opciones indicadas en los apartados anteriores de esta IR) serán clasificados como "NO TERMINÓ" (DNF). Esto modifica las reglas 35 y A4.1 del RRV.

### 19. PUNTUACION

- 19.1. Se podrán realizar un máximo de 2 pruebas costeras para todas las clases y las clases ORC y Open podrán realizar a mayores 2 pruebas de barlovento-sotavento.
- 19.2. Se aplicará el Sistema de Puntuación Baja, descrito en la regla A4 del RRV.
- 19.3. No hay descarte y los empates se dilucidarán de acuerdo con la regla A.8.1 y si persistiera el empate se aplicará la regla A8.3 RRV
- a) Los empates se dilucidarán de acuerdo con la regla A.8.1 y si persistiera el empate se aplicará la regla A8.3 RRV
  - b) la puntuación total de cada barco será la suma de todos sus puntos. NO HABRÁ DESCARTE. Los empates se dilucidarán de acuerdo con la regla A.8.1 y si persistiera el empate se aplicará la regla A8.3 RRV
  - c) Se permitirá la inscripción de un barco a lo largo del Trofeo dándole a éste la puntuación DNC (no se acercó a la zona de salida) en las pruebas anteriores.

### 20. COMPENSACION DE TIEMPOS Y CLASIFICACIONES

- 20.1. La elección del sistema de compensación será a discreción del Oficial de Regatas y no será motivo para solicitar una reparación.
- 20.2. La elección del Sistema de clasificación será el indicado en el AR 12.
- 20.3. Para A Dos, se aplicará OSN con los datos del certificado en el apartado Special Scoring, el Double Handed OSN TxD o su certificado con tripulación reducida si es que lo ha expedido.
- 20.4. Las Clasificaciones para Clásicos/Época se harán de acuerdo con los tiempos compensados que se obtendrán para cada barco según la fórmula,  
**TC (Tiempo Compensado) = FTC (de cada barco) X Tiempo Real en segundos (de cada barco)**, Venciendo el que obtenga menor tiempo compensado.

### 21. PROTESTAS, SOLICITUDES DE REPARACIÓN Y REAPERTURA

- 21.1. Todo barco que tenga la intención de protestar, deberá cruzar la línea de llegada con una Bandera ROJA de medidas apreciables a simple vista, en lugar bien visible e indicarle físicamente o por radio al C.R., su intención de protestar y contra quién, esperando la confirmación del C.R. de dicha intención (modifica la Regla 60 del RRV).
- 21.2. Las protestas se harán por escrito en los formularios disponibles en la Oficina de Regatas y se presentarán dentro del plazo para protestar.

# XXIX REGATA Crucero Cenor

## Trofeo Concello de Boiro

### 21.3. Plazos para Protestar:

Plazo general de protestas	Pruebas costeras	60 minutos después de la hora de llegada del barco que protesta
30.2 y A1.1	Hasta 30 minutos después del plazo de protestas	
Solicitudes de reparación por otros hechos que los acaecidos en la mar. (modifica Regla 62.2 RRV)	Clasificación expuesta, excepto último de regata	Hasta 10:30 día siguiente a la inserción clasificación en TOA
	Último día de regata	Hasta 30 min. después inserción clasificación en TOA
Reapertura audiencia	Audiencias del día anterior	Hasta 10:30 día siguiente
	Audiencias del último día de regata	30 min. después de notificada la resolución (modifica Regla 66 RRV)

21.4. Idéntico plazo se aplica a las protestas hechas por el Comité de Regatas, Comité Técnico o Comité de Protestas respecto a incidentes observados en la zona de regatas. Esto modifica la regla 61.3 y 62.2 del RRV.

21.5. Se expondrán los avisos de las protestas hechas por el C.R., el Comité Técnico (C.T.) o el C.P. a fin de informar a los barcos conforme a la regla 61.1(b) del RRV.

21.6. Los avisos informando a las partes implicadas en las protestas acerca del orden de audiencias y de su hora, se anunciarán en el TOA lo antes posible y no más tarde de 30 minutos después de finalizar el plazo para protestar.

21.7. Las audiencias de las protestas se verán en las dependencias del C.P. y las partes implicadas deberán permanecer en sus proximidades, junto con los testigos y demás pruebas que deseen presentar. La sala de protestas estará situada en biblioteca de la segunda planta del Edificio Social.

21.8. A efectos de la Regla 64.3(b) del RRV, la autoridad calificada es el Medidor Principal del Comité Técnico de la regata y se fijan unos derechos de:

- a) Plano Vélco 250 €
- b) Flotación, Estabilidad, A.p.propulsor 400 €
- c) Habitabilidad 150 €
- d) Casco 900 €

21.9. Antes de la hora límite para protestar se insertará en el TOA la lista de los barcos penalizados bajo las reglas 30.1, 30.3, y A 4.2 del RRV y un barco así notificado podrá solicitar una reparación no más tarde de 30 minutos siguientes a la hora límite para protestar.

## 22. REGLAS DE SEGURIDAD [NP] [DP]

22.1. [NP][DP] Sistema de Seguimiento y Seguridad **ESCORA** se aplicará según las indicaciones del punto 15 del AR.

La clave de seguridad de cada embarcación se facilitará en la reunión de patronos.

22.2. Todo barco que se vea obligado a arribar a tierra en un punto distinto al CNP o CNB o se vea impedido de llegar por sus propios medios, comunicará inmediatamente

# XXIX REGATA Crucero Cenor

## Trofeo Concello de Boiro

dicha situación a la Oficina del CNP o del CNB o al Coordinador de Seguridad (su teléfono se facilitará en la reunión de patrones) o por el canal oficial de la regata

- 22.3. Un barco que abandone una prueba antes de terminar, lo notificará al CR por el canal oficial de la regata o cualquier medio (IR 3.3), o cuando no sea posible, en la oficina de regatas inmediatamente después de su llegada a puerto.
- 22.4. El barco que requiera una asistencia en caso de emergencia, deberá facilitar su situación y cualquier otro dato que facilite su localización.
- 22.5. El Centro Regional de Coordinación de Salvamento Marítimo emite todos los días a las siguientes horas: 00:15, 04:15, 08:15, 12:15, 16:15 y 20:15 (horario GMT) por el canal 11 de VHF, un parte meteorológico para la zona.
- 22.6. Todos los competidores observarán cuidadosamente lo estipulado en esta I.R. y especialmente la 23.1, 23.2 y 23.3, pudiéndole exigírseles de lo contrario el pago de las operaciones de búsqueda y rescate.

### 23. INSPECCIONES DE MEDICIÓN Y EQUIPAMIENTO. NUMEROS DE VELA Y NUMERO DE VELAS A BORDO. [DP]

#### *Inspecciones de Medición:*

- 23.1. Puede comprobarse el cumplimiento de los apartados de Medición y Habitabilidad del Reglamento de ORC, así como de las IR o equipamiento a cualquier barco en cualquier momento. En el agua un barco puede, recibir instrucciones de un medidor del Comité Técnico (CT) para dirigirse inmediatamente a una zona designada para la realización de controles de medición.
- 23.2. Antes de publicados por primera vez los resultados provisionales del día, se indicarán en el TOA las embarcaciones que tendrán que pasar control de medición en tierra.
- 23.3. Los representantes de tales barcos, acudirán al medidor Principal, quién les indicará la hora y lugar para el control de medición del barco, siendo de su única responsabilidad verificar si su barco ha sido convocado o no para un control de medición.
- 23.4. Números de Vela [NP][DP]
- 23.5. Los barcos se inscribirán y usarán el número de vela registrado en su Certificado Válido de Medición, excepto previa autorización escrita del CR.
- 23.6. Los barcos que incumplan la regla 77 y el Apéndice H del RRV o la IR 22.5. serán clasificados como (DNC) sin previo aviso. (Modifica las reglas 63.1 y H4 del RRV).

#### *Número de Velas a bordo:*

- 23.7. [DP] El número de velas que un barco puede llevar a bordo, estará de acuerdo con la regla 206.1 del Reglamento de ORC y especificado en el certificado de medición respectivo del barco.

### 24. COMUNICACIONES POR RADIO [DP]

- 24.1. EL CR estará a la escucha en este canal 30 minutos antes de la hora señalada para la salida de la prueba del día para recibir llamadas de comprobación de los participantes.

### 25. EMBARCACIONES OFICIALES [NP]

- 25.1. Las embarcaciones oficiales irán identificadas con la bandera Q del CIS y la grímpola del CNP.

# **XXIX REGATA Crucero Cenor**

## **Trofeo Concello de Boiro**

### **26. BASURA [DP] [NP]**

26.1. Será de aplicación la regla 55 del RRV y para la misma, la lana usada para adujar los spinnakers no se considera basura.

### **27. PREMIOS**

27.1. Se otorgarán premios a los tres primeros clasificados en cada una de las categorías establecidas y conforme al AR.

27.2. Se realizarán dos ágapes, una para cada etapa con el siguiente horario aproximado:

- Sábado 23 de agosto de 2025 a las 19,30 h en el CNDB.
- Domingo 24 de agosto de 2025 a las 19,00 h en el CNP.

### **28. REGLAMENTACIONES LOCALES DE MARINA**

El Real Decreto 62/2008 dispone de las condiciones de seguridad marítima, navegación y de la vida humana en el mar aplicables a las pruebas náutico deportivas.

Se advierte a los participantes, antes del inicio de las pruebas, que las embarcaciones sólo podrán participar si están reglamentariamente despachadas para navegar por las aguas por las que transcurrirá la prueba, y si sus patrones cuentan con la titulación suficiente para su gobierno.

Los participantes deben declarar, con una adecuada antelación al inicio de la prueba, de los seguros suscritos, en su caso, con inclusión de los riesgos cubiertos y los límites de responsabilidad de acuerdo con el Anuncio de Regata, estando cubiertos para la participación en pruebas náutico-deportivas.

### **29. EXONERACIÓN DE RESPONSABILIDAD**

29.1. Los participantes toman parte en la regata bajo su propio riesgo y responsabilidad.

29.2. El Comité Organizador o cualquier persona u organismo involucrado en la organización de la regata, rechazan responsabilidad alguna por pérdidas, daños, lesiones o molestias que pudieran acaecer a personas o cosas, tanto en tierra como en mar, como consecuencia de la participación en las pruebas amparadas por este Anuncio de Regata.

29.3. Se llama la atención sobre la Regla Fundamental 3, Decisión de Regatear, de la Parte 1 del RRV, que establece:

**“ES DE EXCLUSIVA RESPONSABILIDAD DE UN BARCO DECIDIR SI PARTICIPA EN UNA PRUEBA O SI CONTINUA EN REGATA”**

Comité de Regatas  
Portonovo, Agosto 2025

# XXIX REGATA Crucero Cenor Trofeo Concello de Boiro

## ANEXO 1

### PLANO BALIZAMIENTO RIA DE PONTEVEDRA

(<https://www.apmarin.com/graficos/balizas.pdf>)

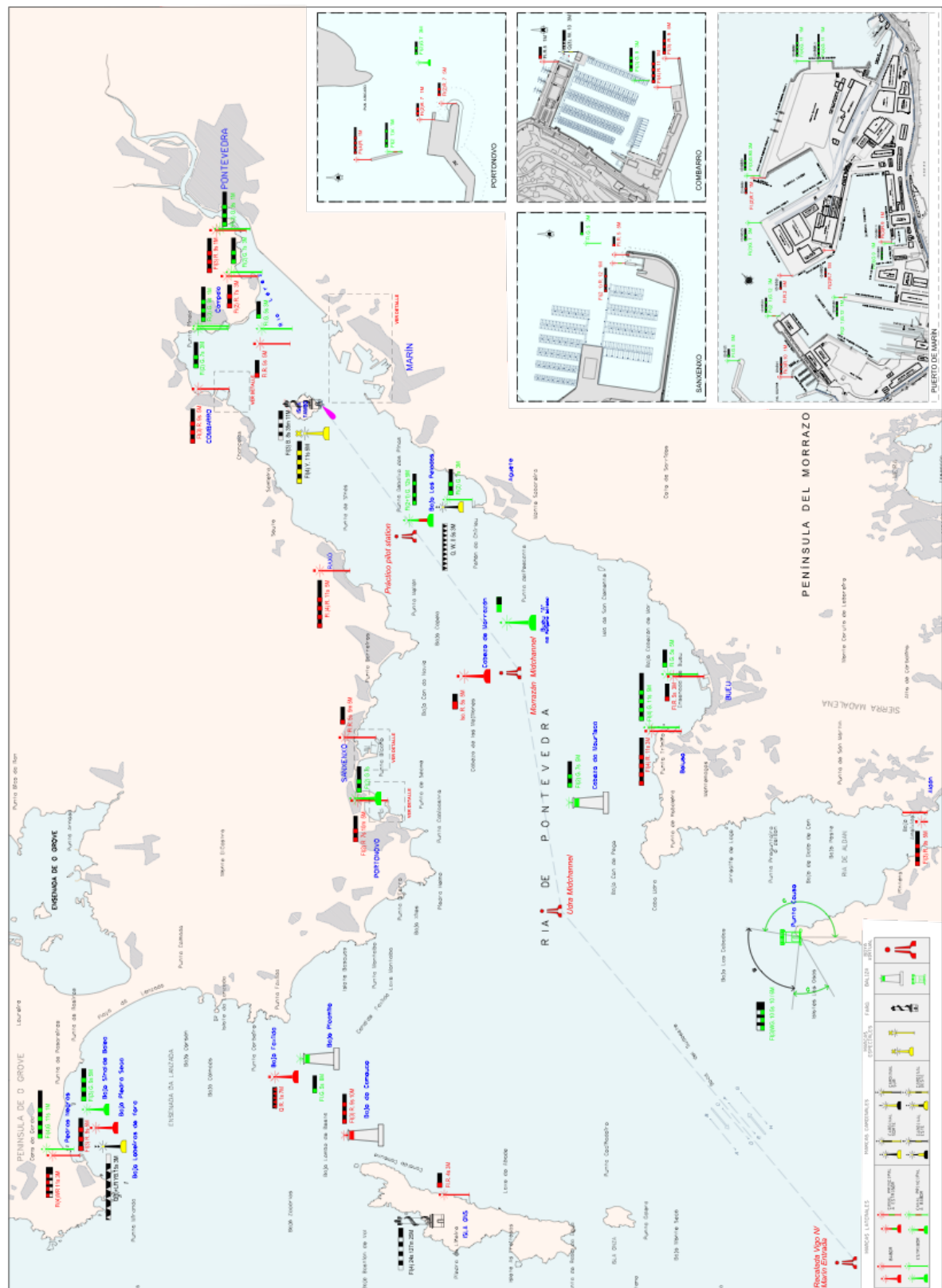

# XXIX REGATA Crucero Cenor Trofeo Concello de Boiro

## PLANO BALIZAMIENTO RIA DE AROUSA

([http://www.portovilagarcia.es/archivos/pdf/ayudas\\_a\\_la\\_navegacion/plano\\_balizamien to.pdf](http://www.portovilagarcia.es/archivos/pdf/ayudas_a_la_navegacion/plano_balizamien to.pdf))

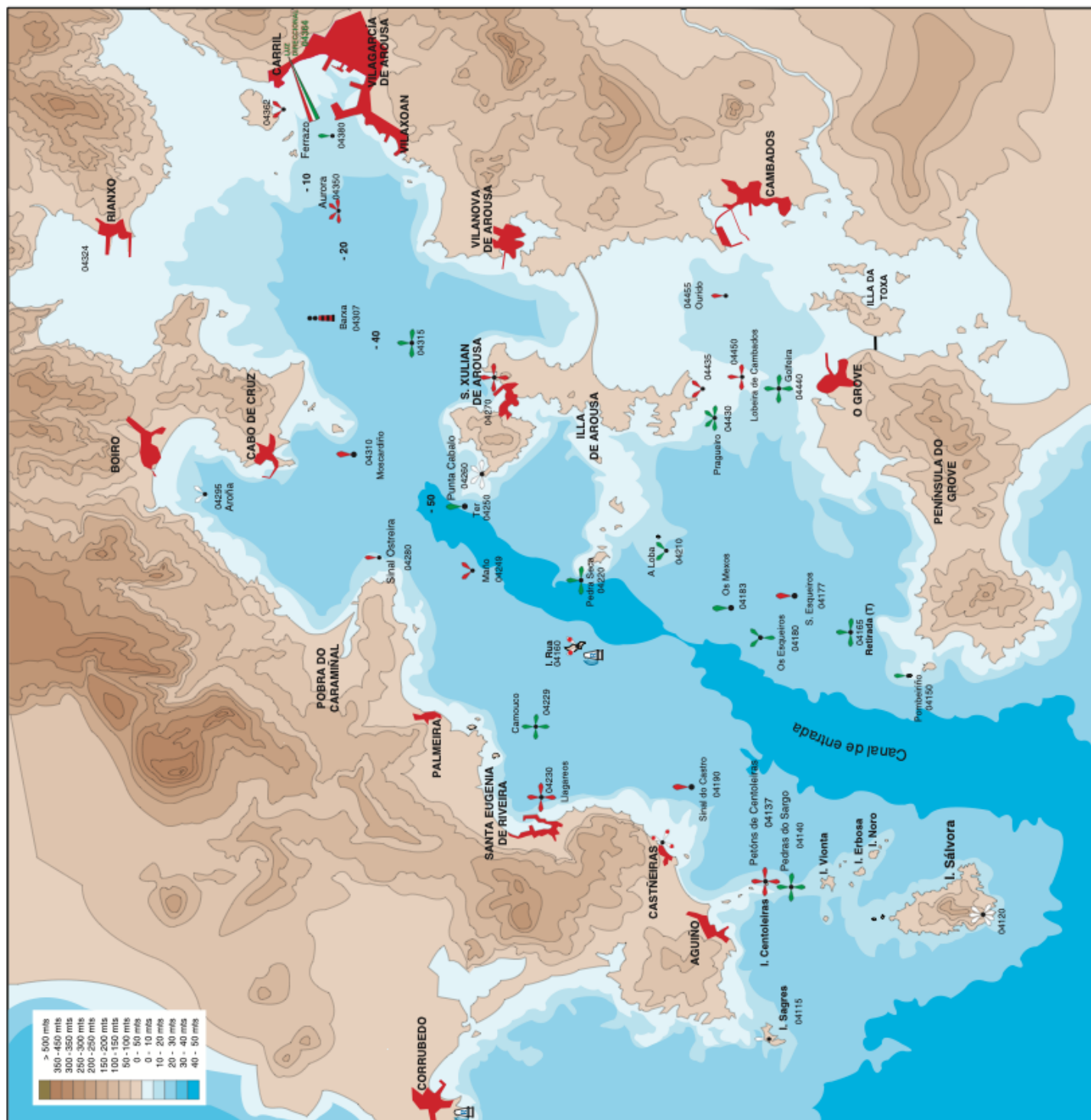

# XXIX REGATA Crucero Cenor

## Trofeo Concello de Boiro

### ANEXO 2

#### RECORRIDOS AL VIENTO

Recorrido 1: Salida, Baliza (1), Baliza (2), Baliza (1), Llegada.

Recorrido 2: Salida, Baliza (1), Baliza (2), Baliza (1), Baliza (2), Baliza (1), Llegada.

**Distancia entre Balizas 1 – 2** será entre 1 a 1.5 millas aproximadamente y no será motivo de solicitud de reparación una distancia inferior (Modifica la Regla 62.1 (a) RRV).

**Las balizas de recorrido se tomarán por babor**

La Baliza 2 será la baliza de salida

**Recorrido Numeral 1**

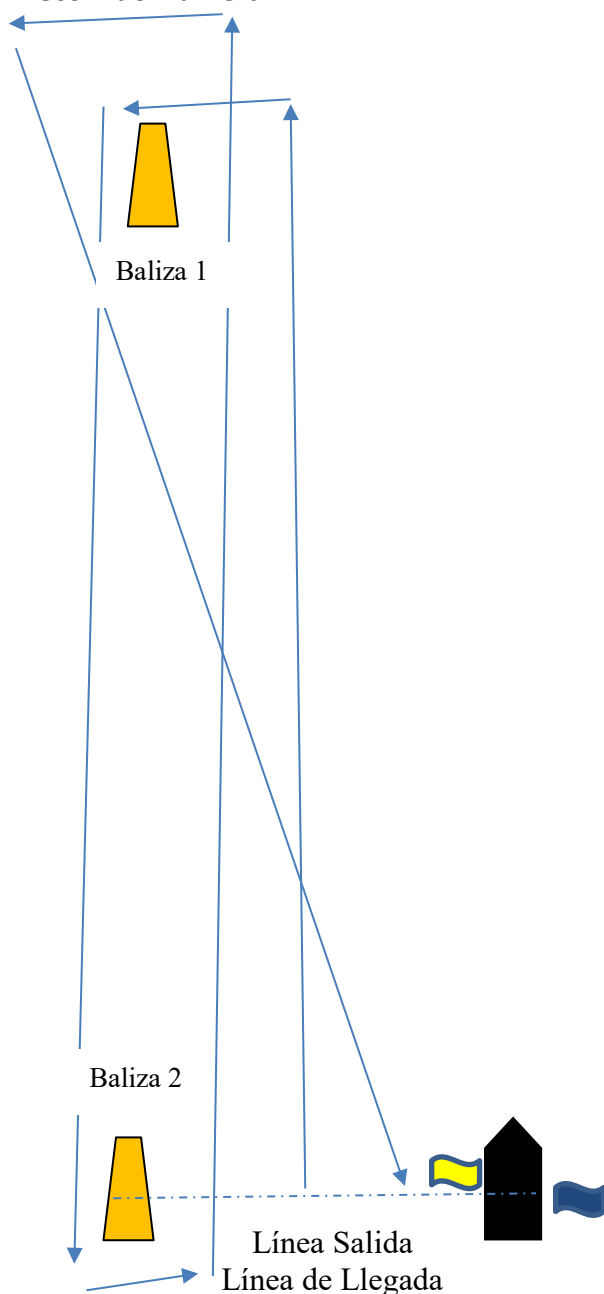

**Recorrido Numeral 2**

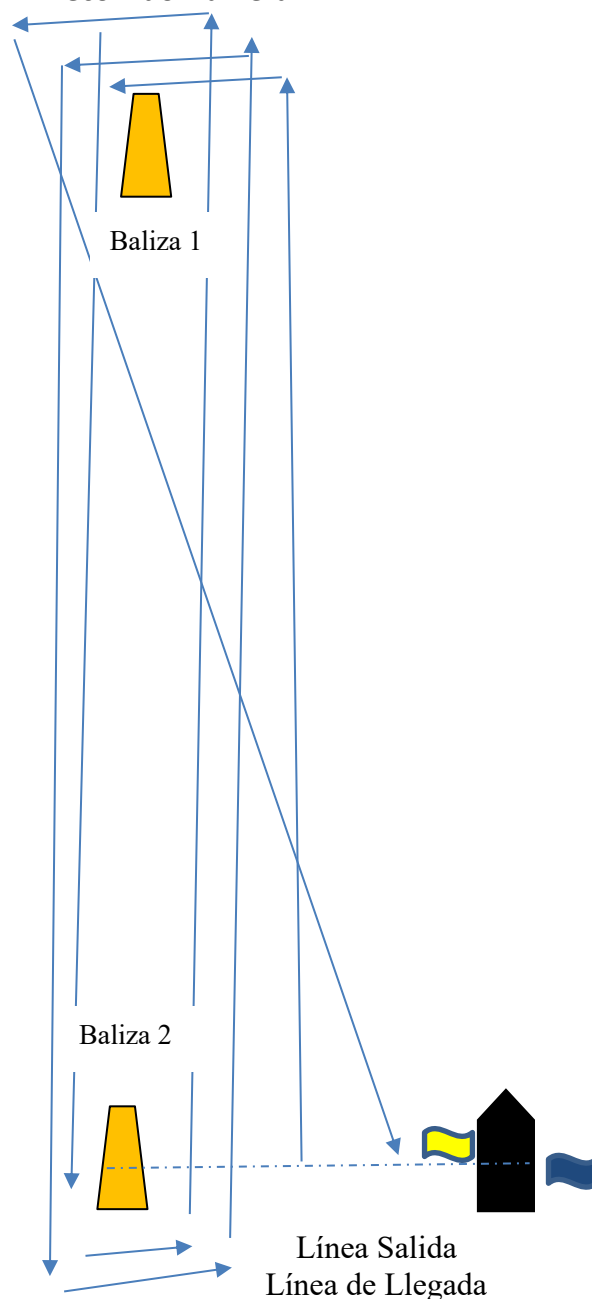

# **XXIX REGATA Crucero Cenor**

## **Trofeo Concello de Boiro**

### **ANEXO 3**

#### **Recorridos**

En todos los recorridos se respetarán todas señales de navegación, a excepción de que se indique en el recorrido la forma específica de pasar alguna señal.

El CR, conforme a la IR3.3, podrá dar por el canal oficial de la regata otro recorrido distinto que estime oportuno, indicando las balizas a tomar y por qué banda y no será motivo para solicitar una reparación (Modifica la RRV 60.1b).

La bandera de este recorrido será el numeral 0 del CIS

#### **SITUACIÓN APROXIMADA DE LAS BALIZAS DE RECORRIDO INDICADAS COMO PASO:**

- Bajo Picamillo (Torre Baliza Verde Blanca): 42° 24,3 N - 008° 53,5 W
- Bajo Fagilda (Castillete Rojo): 42° 24,8 N – 8° 53,7 W
- Bajo Mourisca (Torre faro Blanco y Verde): 42° 20.8 N - 008° 49.2 W
- Bajo Los Camoucos (Torre Baliza Roja Blanca): 42° 23.7 N - 008° 54.7 W
- Grupo Esqueiros:
  - Boya Bajo Los Esqueiros (Castillete verde-roja-verde) 42° 30,7 N - 8° 56,3 W
  - Boya Bajo Os Mexos (Castillete Verde) 42° 30,9 / 8° 55,8 W
  - Boya Sur Bajo Esqueiros (Castillete Roja) 42° 30,4 / 8° 55,9 W

#### **SITUACIÓN APROXIMADA DE LOS BAJOS Y PIEDRAS EN EL RECORRIDO INDICADOS COMO PASO:**

- Piedra Helmo (Piedra que vela): 42° 23.03 N – 8° 50.33 W
- Bajo Paxarinas: 42° 28.52 N – 8° 56.88 W

# XXIX REGATA Crucero Cenor Trofeo Concello de Boiro

**SÁBADO 23 DE AGOSTO DE 2025**

**Salida:** 12:00 h.

**Nota:** Las cartas son ilustrativas, los puntos son los indicados en la descripción del recorrido.

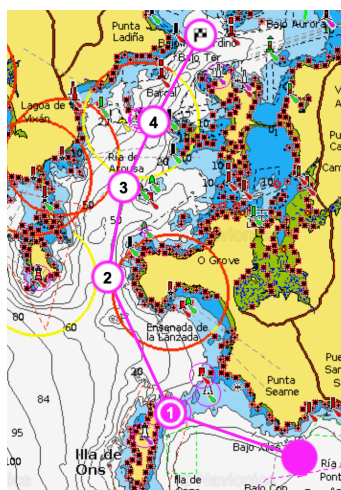

**Recorrido 3 (Numeral 3):** Salida (Portonovo) – Baliza de desmarque (si procede) - Camouco Er – Grupo Balizas: Esqueiros, Sur Esqueiros y Mezos (las tres balizas de la zona) Er - Llegada.

**Peligro:** *Piedra Helmo (dejarla por Er),*

**Recorrido 4 (Numeral 4):** Salida (Portonovo) – Baliza de desmarque (si procede) - Picamillo Br - Faxilda Er– Grupo Balizas: Esqueiros, Sur Esqueiros y Mezos (las tres balizas de la zona) Er - Llegada.

**Peligro a respetar:** *Piedra Helmo (dejarla por Er), en las inmediaciones al sur de Picamillo se encuentran restos del antiguo faro.*

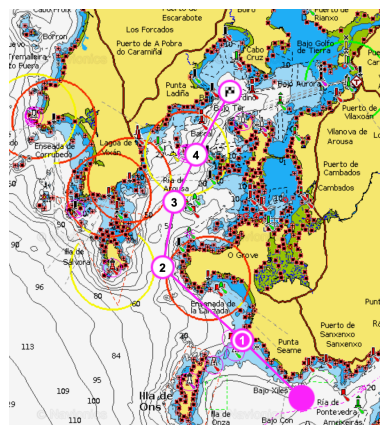

**Distancia:** 20 millas (aproximadamente)

**Línea de salida:** se situará en las inmediaciones del CNP.

**Línea de llegada:** Estará situada en las inmediaciones de la entrada al CNB (Se indicará la posición por el canal oficial de la regata).

**Oficina de Regatas:**

En el CNP estará situada en la primera planta del Edificio del CNP.

En el CNB estará situada en el edificio del CNB.

# XXIX REGATA Crucero Cenor Trofeo Concello de Boiro

**DOMINGO 24 DE AGOSTO DE 2025**

**Salida:** 11:30 h.

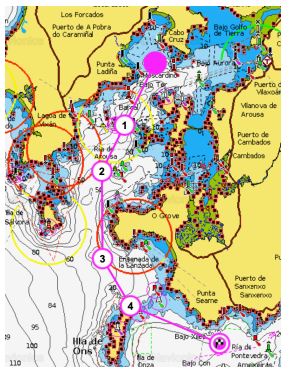

**Recorrido 3 (Numeral 3):** Salida (Cabo de Cruz) – Baliza de desmarque (si procede) - Grupo Balizas: Esqueiros, Sur Esqueiros y Mezos (las tres balizas de la zona) Br – Camouco Br - Llegada (Portonovo).

*Peligro a respetar: Piedra Helmo (dejarla por Br), en las inmediaciones al sur de Picamillo se encuentran restos del antiguo faro.*

**Recorrido 4 (Numeral 4):** Salida (Cabo de Cruz) – Baliza de desmarque (si procede) - Grupo Balizas: Esqueiros, Sur Esqueiros y Mezos (las tres balizas de la zona) Br - Baliza de Faxilda Br. - Baliza de Picamillo Er - Llegada (Portonovo).

*Peligro: Piedra Helmo (dejarla por Br), en las inmediaciones al sur de Picamillo se encuentran restos del antiguo faro.*

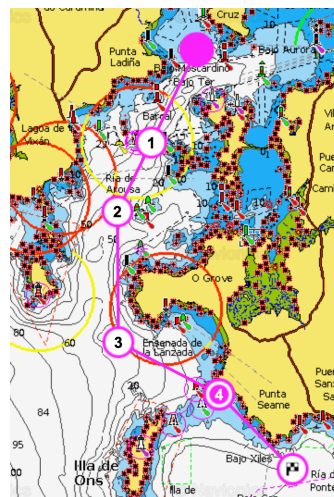

**Distancia:** 20 millas (aproximadamente)

**Línea de salida:** situará en las inmediaciones de la entrada del CNB

**Línea de llegada:** situada en las inmediaciones del CNP

**Oficina de Regatas:**

En el CNB estará situada en el Edificio del CNB.

En el CNP estará situada en la primera planta del Edificio del CNP.